

# 40 I CZTERY

DWUTYGODNIK  
ALEKSANDROWA 2



Rok VI

Nr 13,14 (111,112)

7 lipca 1996 r.

Cena 0,50 zł (5.000 zł)

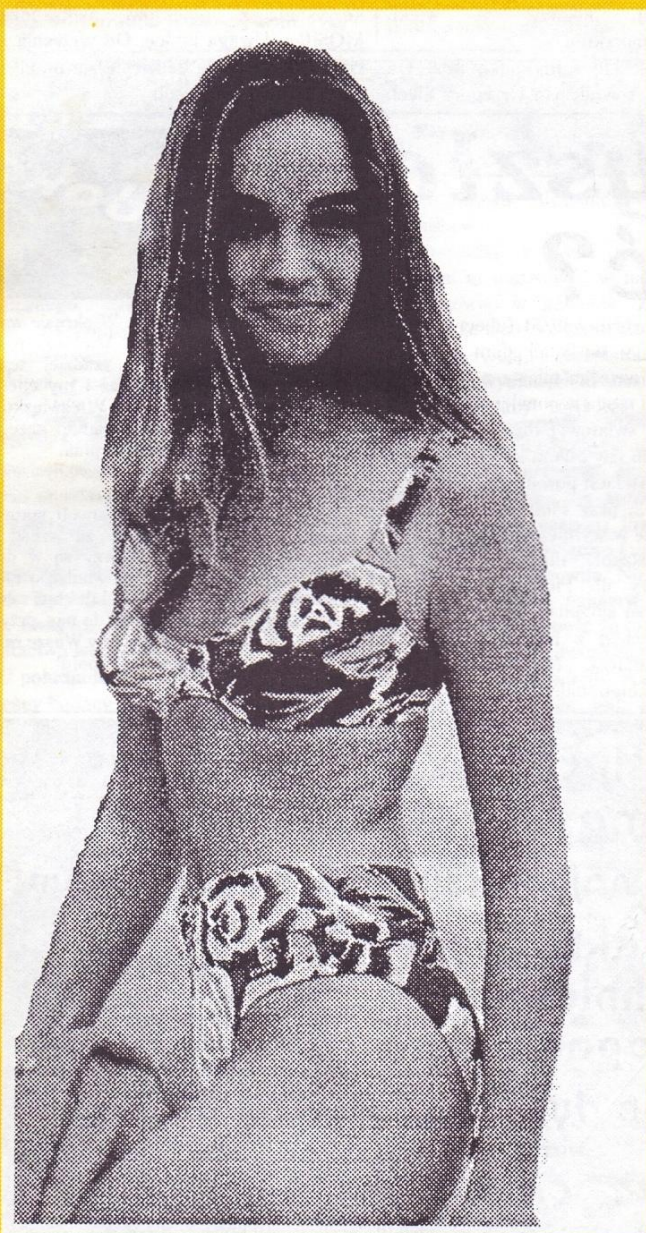

*Wspaniałych, słonecznych  
i szalonych wakacji  
życzy "40 i cztery"*

W numerze  
letni rozkład jazdy  
autobusów PKS.



# Z prac Zarządu

Redaguje: Krzysztof Kozanecki

## Seniorzy wracają

Pilkarze LZS Rąbień, którzy w minionym sezonie awansowali do piłkarskiej klasy A, od nowego sezonu rozgrywać będą swe mecze na stadionie MOSiR Aleksandrów. Przypomnijmy. Sztandarowy, dla naszego miasta, przez wiele lat AKS "Włóknarz" nie mógł odnaleźć się w nowej rzeczywistości społeczno - politycznej. Nie pomogły roszady kadrowe w zarządzie klubu. Rozpoczęła się, trwająca właściwie do dzisiaj, likwidacja klubu. Władze samorządowe w trosce o zachowanie w jak najlepszym stanie obiektu sportowego położonego przy ul. 11 Listopada w ubiegłym roku utworzyły Miejski

Ośrodek Sportu i Rekreacji, który przejął dewastowany powoli obiekt. Działalność sportowo - rekreacyjna przeznaczona jest głównie dla dzieci i młodzieży. Władze miasta uważają, iż Gminy nie stać na utrzymanie zespołu piłkarskiego na poziomie seniorów. Kilkakrotne próby zgromadzenia sponsorów wokół idei odbudowy klubu seniorskiego nie powiodły się. Sponsorów nie ma. Tak więc MOSiR posiada piłkarzy w wieku trampkarskim i juniorskim.

Jednak ośrodek nie samą piłką żyje. Od pewnego czasu kierownik pan Grzegorz Siech

przyjął "pod swe skrzydła" młode siatkarki, wodniaków, a ostatnio także miłośników jazdy na rowerach górskich. Teraz dochodzą do tego towarzystwa prawdziwi piłkarze, którzy meczów A-klasowych nie mogli rozgrywać na swoim macierzystym obiekcie w Rąbieniu. Tak więc zamiast przeprowadzać kosztowne remonty boiska, zawarto porozumienie, na podstawie którego piłkarze Rąbienia będą nieodpłatnie korzystać z obiektów aleksandrowskiego MOSiR-u. Uwaga kibice. Od września znowu w co drugą niedzielę będziecie się mogli spotykać na piłkarskich meczach.

## Czyżby przyszło oddawać?

Parafia ewangelicko - augsburska wystąpiła do Komisji Regulacyjnej w Warszawie o oddanie jej dwu obiektów położonych na terenie Aleksandrowa.

Chodzi o budynek przedszkola przy ul. Łęczyskiej 4 oraz budynek dawnej szkoły specjalnej przy ul. Piotrkowskiej. Ewangelicy przedstawiają inwentaryzację swego majątku dokonaną 19 lutego 1941 roku. Z przedstawionych dokumentów wynika, iż po pierwsze przy ul. Marcina Lutra 2 (obecnie Łęczyska 4) skarżąca się parafia posiadała dom gminy kościelnej z salą konfirmacyjną, lokalem Kościelnego Stowarzyszenia Śpiewaczego "Immanuel" i lokalem Stowarzyszenia Młodzieży; po

drugie - przy ul. Farbiarzy 49/51 (obecnie Piotrkowska) ewangelicy posiadali dom starców. Starsi mieszkańcy naszego miasta z pewnością pamiętają te fakty i mogą je potwierdzić. Jednak po drugiej wojnie światowej mienie poniemieckie upaństwowiano (zwłaszcza kościelne). Stąd w obu nieruchomościach powstały szkoły (przy Łęczyskiej SP nr 2, przy Piotrkowskiej szkoła specjalna). Obecnie w wymienionych obiektach mieści się przedszkole miejskie, natomiast nieruchomość przy ul. Piotrkowskiej Urząd Rejonowy w Zgierzu sprzedał niedawno Parafii Rzymsko - Katolickiej z przeznaczeniem na poszerzenie cmentarza. Nasuwa się więc pytanie: co z tym fantem dalej zrobić?

Od redakcji

Sezon urlopowy w pełni. W okresie wakacji nie będzie obradowała Rada Miejska, nie będzie dyżurów radnych, nieco rzadziej też będzie spotykał się Zarząd. Również i my chcielibyśmy zażyć nieco wypoczynku. W związku z tym postanowiliśmy po tym wydaniu gazety zrobić przerwę do drugiej połowy sierpnia.

Redakcja będzie czynna przez cały czas dla osób chcących zamieścić ogłoszenia, lub też poszukujących kontaktu w innych sprawach, ale gazeta ukaże się dopiero za sześć tygodni. Zapraszamy wszystkich, którzy są w posiadaniu jakiś ciekawych materiałów, wiedzą o nieznanym w Aleksandrowie faktach lub byli świadkami niezwykłych zdarzeń. Piszcie do nas, przychodźcie i dzwońcie. Chętnie zamieścimy Wasze relacje.

A więc do zobaczenia w sierpniu!

red.

40  
I CZTERY

DWUTYGODNIK  
ALEKSANDROWA  
ŁÓDZKIEGO

Pismo samorządowe Rady Miejskiej

Redakcja: ul. Piotrkowska 4/6  
95 - 070 Aleksandrów Łódzki  
tel. 12 22 58

Stale współpracują:  
Krzysztof Kozanecki  
Andrzej B. Kuropatwa  
Zbigniew Walczyk  
Piotr Zentera

Redaktor Naczelny: Jacek Zemła  
Skład i łamanie: Dorota Beldowska  
Druk: Zakład Poligraficzny "Okno na świat"  
Łódź, ul. Wschodnia 59

Redakcja zastrzega sobie prawo  
do adinastacji tekstu i zmiany tytułów.  
Materiałów nie zamówionych nie zwracamy.

Jeśli chcesz być zdrowy -  
to masz problem z głową!

Dzięki najnowszemu odpromiennikom!

- bioaktywnym  
- technicznym  
- geopatycznym } Gwarancja  
5 lat!!!

Instaluje dypl. radiesteta i bioterapeuta

mgr inż. Jan Pączko  
tel. grzechn. 13 29 30

## Konkurs rozstrzygnięty

Informowaliśmy przed dwoma miesiącami o rozpisaniu przez Miejsko - Gminny Ośrodek Pomocy Społecznej w Aleksandrowie konkursie plastycznym p.n. "Niepełnosprawni są wśród nas". Wzięło w nim udział 19 dzieci ze szkół podstawowych nr 1, 3 i 4. Przed kilkoma dniami komisja konkursowa dokonała oceny nadesłanych prac.

I miejsce przyznano Marcinowi Kozanekiemu z SP 3, II miejsce zajął Jacek Wyżnikiewicz z SP 4, a III Adam Chyliński z SP 3. Laureaci otrzymali nagrody książkowe ufundowane przez Hurtownię Wydawnictw Szkolnych i Pedagogicznych w Aleksandrowie, przy ul. Piotrowskiej 125.

Organizatorzy dziękują serdecznie za udział w konkursie, za rozpropagowanie idei pomocy ludziom niepełnosprawnym wśród młodzieży szkolnej, a my składamy gratulacje zwycięzcom. *bj*

## Lato na drogach

Tradycyjnie w okresie wakacji rozpoczynają się w naszym mieście intensywne prace remontowe na drogach. Także i na tegoroczne lato zaplanowano naprawę bądź ulepszenie kilku odcinków aleksandrowskich ulic. Wojewódzki Zarząd Dróg w Łodzi rozpocznie niebawem generalny remont ul. Pabianickiej od Konstantynowskiej do Waryńskiego. Jezdnia otrzyma nową nawierzchnię, ułożone zostaną również chodniki. Będzie to najpoważniejsza inwestycja drogowa w naszym mieście, długo oczekiwana i konieczna ze względu na fatalny stan ulicy Pabianickiej.

Nowa wylewka asfaltowa spocznie na ulicy Bratoszewskiego tam, gdzie brakowało dotychczas takiej nakładki. Utwardzony zostanie ponadto odcinek ulicy Franciszkańskiej od Chopi-

na do wjazdu do Szkoły Podstawowej nr 5.

Najprawdopodobniej zostanie również położony nowy dywanik asfaltowy na drodze gminnej łączącej Sobię z drogą krajową nr 709 Łódź - Poddębice.

Niestety, niewielkie są szanse na kontynuację w tym roku dalszej modernizacji ulicy Wojska Polskiego. Przez cały czas trwa opracowywanie dokumentacji technicznej, obejmującej kompleksową przebudowę tej trasy od ul. Bankowej do granicy Łodzi. Zajmuje się tym Dyrekcja Okręgowa Dróg Publicznych w Łodzi. Nasza gmina miała zamiar przystąpić do układania chodnika od "Marketu" do Konstantynowskiej, jednak z powodu braku pełnej dokumentacji prace te zostały na razie wstrzymane. *bj*

## Skarb - c.d.

Cennym znaleziskiem wykopany na podwórku jednej z posesji przy ul. Pabianickiej, o którym pisaliśmy w ostatnim numerze gazety, zainteresowali się pracownicy Muzeum Archeologicznego i Etnograficznego w Łodzi. Przyjechali, obejrżeli i stwierdzili, że poza medalem zrobionym ze starej niemieckiej monety, która rzeczywiście jest srebrna i pochodzi z 1690 roku, reszta wyrobów metalowych zrobiona jest z cyny i datuje się na wiek XIX. Dużą wartość historyczną dla naszego miasta przedstawia natomiast pieczęć cechowa, również z XIX wieku, na której

widnieje nazwa Aleksandrowa oraz cechu sukienników.

Archeolodzy z Łodzi zasugerowali, aby znalezisko to pozostawić w naszym mieście i wyeksponować w gablotce. Ze swej strony zapewnili, że skarby odczyszczą, zrekonstruują i zakonserwują (bezpłatnie), natomiast ekspozycją i wypłaceniem uznaniowej nagrody dla znalazcy aby zajął się Urząd Miasta. Poddajemy to rozważeniu panu Burmistrzowi pod rozważenie. Skarb mógłby ozdobić np. salę posiedzeń Rady Miejskiej.

*bj*

## Psy na smyczy

Komitet Osiedlowy nr 2 zwrócił się do Zarządu Miasta z prośbą o podniesienie opłat za posiadanie psów oraz o przypomnienie za pośrednictwem prasy lokalnej ich właścicielom, że psy należy wyprowadzać na smyczy i w kagańcu, bacząc, by załatwiały się z dala od piaskownic, chodników, placów zabaw i trawników.

Zarząd odrzucił propozycję podniesienia podatków, przynajmniej w tym roku, nam natomiast polecił poinstruować właścicieli czworonogów, co niniejszym czynimy. Choć bardzo nas ciekawi, gdzie te biedne psy mają załatwiać swoje potrzeby. Niestety, w tym względzie Komitet Osiedlowy nr 2 milczy. *red.*

### Miejski Ośrodek Sportu i Rekreacji w Aleksandrowie łódzkim

zaprasza na basen kąpielowy -  
czynny w godz. 10.00 - 18.00.

#### Ceny biletów:

normalny - 3 zł  
ulgowy (młodzież ucząca się) - 2 zł  
dzieci do lat 6 - 1 zł

#### Karnet na cały sezon:

normalny - 75 zł  
ulgowy - 50 zł.

W czasie pobytu na basenie  
można się będzie posilić  
i ugasić pragnienie w barze  
"Przy basenie"!!!

# TAXI 919

## RADIO MPT

NASZE TELEFONY

303-517

# 919

303-518

303-519

NASZE TELEFONY

303-520

## Sukces naszych karatekóv

W niedzielę 9 czerwca b.r. odbyły się II Mistrzostwa Ozorkowa Karate Tradycyjnego. Zawody zaszczylił swoją obecnością prezes Polskiej Federacji Karate Tradycyjnego Włodzimierz Kwieciński. W mistrzostwach wzięło udział 120 zawodników z 13 klubów województwa łódzkiego. Pomimo wysokiej temperatury panującej na sali, zawody miały bardzo dobry poziom. Ekipa naszego miasta liczyła 7 osób - wszyscy trenują w Szkole Karate Tradycyjnego "Kachi" w Aleksandrowie Łódzkim.

W kumite startowali: Sławomir Wróblewski, Rafał Jakubowski i Arkadiusz Kaszuba, a w kata: Ewa Lutomska, Sylwia Gruszka, Joanna Kaszuba, Sławomir Wróblewski, Arkadiusz Kaszuba i Jarosław Michalski. Trener Radosław

Olczyk przewidywał finał Wróblewski - Jakubowski (obaj "Kachi" Aleksandrów), jednak niefortunne losowanie zmusiło ich do walki w drugiej rundzie eliminacji. Spotkanie to było bardzo zacięte i po wyrównanej walce sędziowie przyznali zwycięstwo S. Wróblewskiemu. Sławek ma 22 lata, trenuje od 6 lat i jest jednym z doskonale zapowiadających się karatekóv Aleksandrowa. Trener Olczyk był bardzo usatysfakcjonowany występami swoich podopiecznych. Zawody te były sprawdzianem dla naszych karatekóv i wszyscy zdali go bardzo dobrze. Trenerowi i zawodnikom życzymy dobrych wyników i oczekujemy na kolejne sukcesy.

Włodzimierz Włodarek

## Podsumowanie poboru rocznika 1977

21 czerwca b.r. w Zgierzu został podsumowany pobór do wojska w 1996 roku. Zdaniem lekarzy zanotowano bardzo duży spadek przypadków gruźlicy w porównaniu z latami ubiegłymi. Tylko dwa przypadki zachorowań. W całym rejonie obsługiwany przez WКУ Zgierz najniekorzystniej wypadł Ozorków i Zgierz pod względem przydatności poborowców do służby wojskowej (stan zdrowia, wykształcenie, karalność oraz stawiennictwo).

Z terenu Aleksandrowa sporządzono 69

wniosków o doprowadzenie przez Policję, z czego nie udało się doprowadzić 6 poborowców. Na tych poborowców zostaną sporządzone wnioski do Kolegium ds. Wykroczeń. Z ogólnej liczby poborowców stających w tym roku do poboru w rejonie Zgierz zdolnych jest do służby wojskowej około 78%, a około 25% zasilą szeregi Wojska Polskiego. Pozostała część poborowców z różnych przyczyn (nauka, brak wykształcenia, karalność) nie odbędzie służby wojskowej.

Witold Stobiecki

## Puchar dla MOSiR

Przed dwoma tygodniami na stadionie KKS "Kolejarz" w Łodzi odbył się turniej piłki nożnej trampkarzy rocznika 1982 i młodszych. Patronem turnieju był ŁOZPN i "Express Ilustrowany". W turnieju wzięło udział 8 drużyn podzielonych na dwie grupy. W pierwszej grupie znalazł się zespół MOSiR Aleksandrów, który w eliminacjach bez trudu pokonał drużynę LZS Wiśniowa Góra 5:0 (3:0).

Po efektownej wygranej trampkarze z naszego miasta trafili na niewiele młodszych kolegów z klubu "Łodzianka" i po zaciętej walce wygrali 4:0 (2:0).

Przed turniejem nikt nie wróżył, iż w finale zagra drużyna z Aleksandrowa. Tymczasem reprezentacja MOSiR-u do finału weszła i stawiała czoła drużynie LKS "Zawisza" Rzgów, ale po ciężkim, choć interesującym meczu nasi chłopcy ulegli "Zawiszy" 1:3 (1:1).

Trampkarze MOSiR-u Aleksandrów zajęli łącznie II miejsce w turnieju i zostali uhonorowani pucharem ŁOZPN. Jest to pierwszy puchar zdobyty dla klubu MOSiR przez trampkarzy, których trenerem jest Paweł Juszcak. Gratulujemy kierownictwu MOSiR tak utalentowanej młodzieży, a trenerowi życzymy dalszych sukcesów.

Włodzimierz Włodarek

# Rozkład jazdy PKS

Linia Aleksandrów - Wola Grzymkowa - Rąbień - Łódź ul. Wersalska	ROZKŁAD ODJAZDÓW na linii: Aleksandrów, pl. Kościuszki - Łódź Zabieniec		ROZKŁAD ODJAZDÓW na linii: Łódź Zabieniec - Aleksandrów, pl. Kościuszki	
	W DNI ROBOCZE	W DNI WOLNE	W DNI ROBOCZE	W DNI WOLNE
Odjazdy z Aleksandrowa: 5.40x, 6.50, 8.00, 10.10, 11.20, 13.20, 14.40, 16.40, 17.50, 19.10, 20.20, 22.15x  x - kursuje w dni robocze od poniedziałku do piątku	0	0 00	0 30	0 30
	1 00	1 00	1 30	1 30
	2 00	2 00	2 30	2 30
	3 00	3 00	3 30 50	3 50
	4 00 10 20 30 50	4 20	4 00 15 30 45	4 50
	5 00 10 20 30 50	5 20 30 50	5 00 20 30 40 50	5 00 15 40
	6 00 10 20 30 50	6 10 30 50	6 00 20 30 40 50	6 00 20 40
	7 00 20 30 40	7 10 30 55	7 00 20 30 50	7 00 25 40
	8 00 10 20 40	8 10 30	8 00 10 30 40 50	8 00 20 40
	9 10 30 50	9 10 40	9 10 40	9 00 40
	10 10 30 50	10 00 20 40	10 10 20 40	10 10 30 50
	11 10 30 50	11 00 20 40	11 10 20 40	11 10 30 50
	12 00 15 30 40 50	12 00 20 40	12 00 20 30 45	12 10 30 50
	13 00 15 30 50	13 00 20 40	13 00 15 30 45	13 10 40
	14 00 15 30 45	14 10 30	14 00 15 30 45	14 00 30 50
	15 00 15 30 45	15 00 20 30	15 00 15 30 45	15 00 30 50
	16 00 15 30 45	16 00 20 30	16 00 15 30 40 50	16 00 30 50
	17 00 15 30	17 00 20 30	17 00 15 30 45	17 00 30 50
	18 00 30 50	18 00 30	18 00 30	18 00 30
	19 10 40	19 00 30 45	19 00 30 50	19 00 15 30
	20 00 20 40 50	20 00 15 30 45	20 10 20 30 50	20 00 15 30 50
	21 10 20 50	21 00 30 50	21 10 25 40	21 00 30 45
	22 10 20 30	22 00 20 30	22 00 20 50	22 00 30
23 00 30 50	23 00	23 00	23 30	
Linia Aleksandrów - Dworzec Łódź Kaliska - Bedoń  Odjazdy z Aleksandrowa: 3.51x, 4.51x, 5.51x, 6.51, 7.51x, 8.51, 9.51, 11.51, 12.51, 13.51x, 14.51, 15.51, 17.51, 18.51, 21.01, 21.51a  x - kursuje w dni robocze od poniedziałku do piątku a - dojeżdża tylko do pętli Piłsudskiego/Wydawni- cza (Łódź - Widzew)				

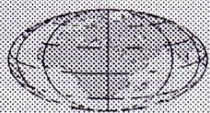

# Vademecum Globtrotera

## RAWA MAZOWIECKA miejsce szczególne na mapie Polski

Rawa Mazowiecka jest bardzo malowniczo położonym miastem w widłach rzek Rawki i Ryłki. Na powierzchni 1370 hektarów mieszka obecnie około 19 tysięcy mieszkańców, czyli tyle samo co w naszym mieście. Niestety, warunki położenia tego miasta są o wiele korzystniejsze niż Aleksandrowa. Z Łodzi do Rawy jest zaledwie 60 km. Natomiast do Warszawy, jadąc trasą Warszawa-Śląsk jest tylko 75 km. Ale nie to tylko decyduje o walorach i szansach tej miejscowości.

Rawa Mazowiecka ma ponad siedemsetletnią historię. W swej przeszłości pełniła różne role. Była niegdyś stolicą księstwa, a następnie województwa i powiatu. W jej historię została wpisana niemal cała historia naszego kraju. Obecnie jej ambicją jest stać się dużym ośrodkiem sportu, turystyki i rekreacji. Osiągnięcie tego celu bez wątplenia może ułatwić oddalony o 2 km od centrum miasta Ośrodek Sportu i Rekreacji "Tatar". Posiada on zbudowane na rzece Rawce dwa zarybione zbiorniki wodne. Rzeka ta prowadząca swym nurtem czyste wody, prawie na całej długości stanowi rezerwat przyrody. Jest naturalną ostoją dla wielu gatunków rzadkich już dziś okazów roślin, zwierząt wodnych i lądowych oraz ptaków.

Pierwszy utworzony na tej rzece zbiornik o powierzchni 56 hektarów przeznaczony jest do uprawiania sportów wodnych. Posiada przystań wodną oraz kąpieliska dla dorosłych i dla dzieci. Natomiast zbiornik drugi o powierzchni 18 hektarów z wyspami jest rajem dla wędkarzy Polskiego Związku Wędkarskiego oraz ostoją dzikiego ptactwa wodnego.

Wzdłuż południowego brzegu zalewu ciągnie się park leśny będący znakomitym miejscem do spacerów. Znajduje się tu również osłonięty ze wszystkich stron "krąg myśliwski" /miejsce na ognisko zabezpieczone nawet przed najgorszą pogodą/.

Na tym terenie po drugiej stronie drogi dojazdowej znajduje się hotel "Tatar", hala sportowa, korty tenisowe, boiska piłkarskie oraz pole namiotowe. Całość stanowi znakomity zespół nadający się do uprawiania sportów i rekreacji oraz miejsce spacerów.

Dla krajoznawców bardzo ciekawe jest również samo miasto posiadające wiele ciekawych obiektów godnych zwiedzenia i będących świadectwem jego bardzo długiej historii. Możemy się o tym przekonać w Muzeum Ziemi Rawskiej, które gromadzi, przechowuje, opracowuje i udostępnia dobra kultury między innymi w zakresie historii, archeologii i etnografii. Oprócz wielu tysięcy eksponatów muzeum to posiada własną bibliotekę naukową z wieloma bardzo cennymi i unikatowymi pozycjami dotyczącymi Rawy Mazowieckiej.

Będąc w tym mieście należy zwrócić uwagę

na jego układ urbanistyczny, zaprojektowany w latach dwudziestych XIX wieku przez Bonifacego Witkowskiego. Integralną częścią tego założenia jest również bardzo ciekawy i stary park zaprojektowany w stylu angielskim a leżący nad Rawką.

Najbardziej znanym z widokówek i folderów zabytkiem Rawy jest baszta Zamku Książąt Mazowieckich. Obiekt ten został wybudowany w latach 1355-70 i stał się rezydencją księcia mazowieckiego Siemowita III, IV, V, VI oraz Władysława II. Kiedy to w 1462 roku Ziemia Rawska została włączona do Korony, zamek ten stał się siedzibą starosty rawskiego oraz sądów grodzkich i archiwum. To tu od 1563 roku ze względu na bezpieczeństwo przechowywano skarb kwaniany Rzeczypospolitej. Były to dochody z jednej czwartej dóbr królewskich przeznaczone na utrzymanie wojska zwanego od tego "kwanianym". Będący od XVI wieku więzieniem zamek został zniszczony w okresie "potopu szwedzkiego". Po II wojnie światowej zrekonstruowano jego fragment, czyli 30 - metrowej wysokości osmioboczna baszta oraz część muru kurtynowego. Tu również w okresie letnim jest prezentowany fragment ekspozycji muzeum rawskiego. Również ten zamek, podobnie jak inne na terenie naszego kraju, posiada swą własną legendę mówiącą o Ludmili - żonie księcia rawskiego Siemowita. Niestety, jak to często w życiu bywa, najpierw cicho a później głośno zaczęto mówić o romansie pięknej Ludmiły z pięknym dworzaniem, którego zwa- no Dobkiem. Mówiono coraz głośniej, że dziecko Ludmiły nie jest potomkiem księcia. Rozgniewany niewiernością swej żony Siemowit kazał ją, dziecko oraz Dobka zgładzić. Piękną księżniczkę, książęcy oprawcy udusili, a Dobka rozerwali końmi. I tu się okazało, że Dobkiem była faktycznie młoda dziewczyna, która w obawie przed zemstą sąsiadów schroniła się pod opiekę księżnej. Na szczęście nawet oprawcy ulitowali się nad małym chłopcem i w ten sposób mały książę ocalał przed niesłusznymi oskarżeniami jakie niosła zła plotka i przed nieokielznanym książęcym gniewem. W ten sposób przysło wielkie szczęście małżeńskie księżęcej pary, a zaczął się zły dalszy żywot osamotnionego z własnej winy Siemowita.

Następnym bardzo cennym obiektem zabytkowym na terenie miasta jest zajmujący zachodnią pierzeję rynku późno-barokowy pojezuicki zespół kościoła Niepokalanego Poczęcia NMP, klasycystyczna dzwonnica oraz budynki

dawnego kolegium /szkoły/. Wśród wielu wybitnych Polaków, którzy opuścili mury tej uczelni znajdował się siedemnastowieczny kronikarz Jan Chryzostom Pasek.

Natomiast pamiątką zjednoczenia Polski po 123 letniej niewoli są posadzone w rynku, w 1919 roku, w kolejną rocznicę Konstytucji 3 Maja trzy, obecnie już zabytkowe, dęby.

Na uwagę również zasługuje znajdujący się nieopodal zamku późnobarokowy kościół i klasztor oo. pasjonistów.

Niewątpliwą ciekawostką jest zwyczaj układania w oktawę Bożego Ciała w tym kościele dywanu z płatków kwiatowych.

Wędrując po Rawie i zwiedzając ją, należy również odwiedzić kościół ewangelicko-augsburski, obejrzeć dawny dom ludowy będący obecnie budynkiem straży pożarnej. Również pamiętajmy o wielowyznaniowym cmentarzu powstałym w 1820 roku, na którym możemy zobaczyć przedpogrzebową kaplicę św. Elżbiety oraz liczne nagrobki mające wartość artystyczną i historyczną. Są oczywiście jeszcze inne ciekawe obiekty, które można tutaj odnaleźć.

Dodatkową atrakcją dla turystów odwiedzających Rawę może być również przejazd już zabytkową kolejką wąskotorową do Rogowa. Jak widać trudno się tu turyście czy wczasowiczowi nudzić. Każdy może znaleźć coś ciekawego dla siebie. A przecież żeby się tu dostać z Łodzi, autobusem z Dworca Północnego, wystarczy 1,5 godziny. Oczywiście nie wspomnę o szybszych i wygodniejszych środkach lokomocji.

A więc do zobaczenia w Rawie Mazowieckiej.

*Andrzej Benedykt Kuropatwa*

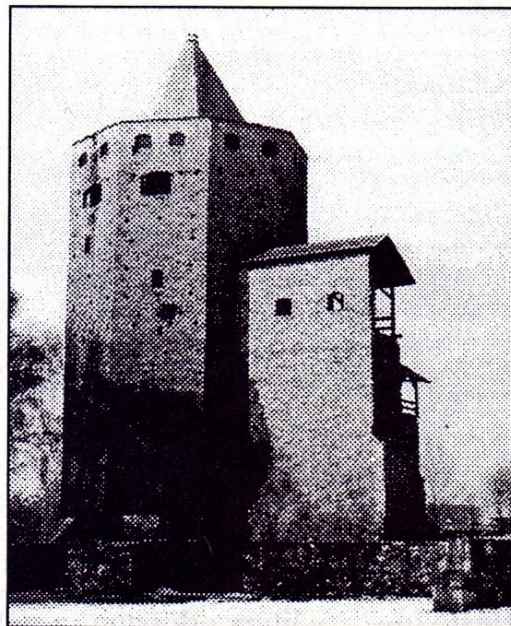

# KRZYŻÓWKA

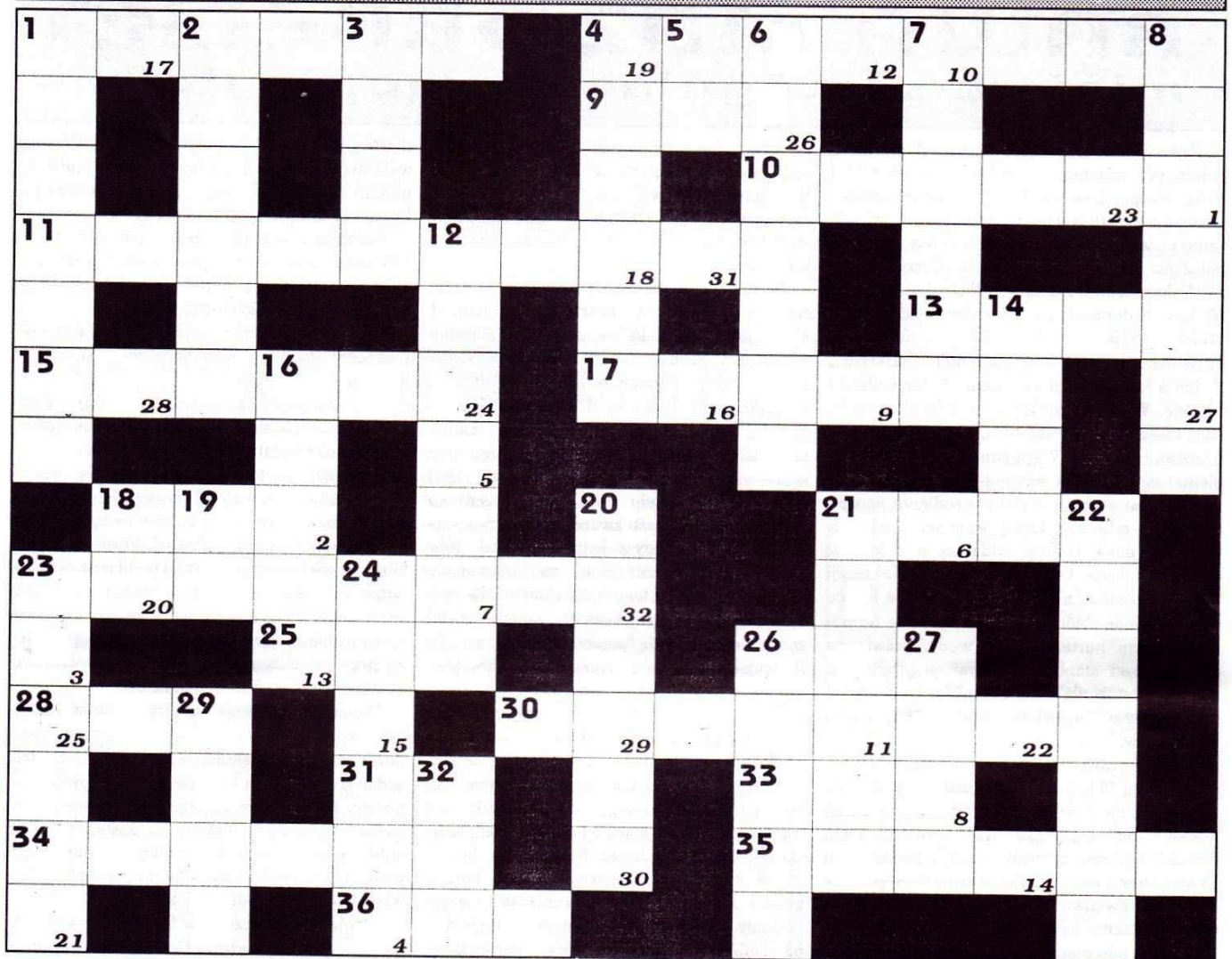

("Sto - Ka")

## POZIOMO:

- |   |   |
|---|---|
| 1. Jeden z przywódców greckich pod Troją      | 23. Państwo w Azji                          |
| 4. Gatunek ropuchy                            | 25. Znana margaryna                         |
| 9. Autor trylogii "Przed potopem"             | 26. Wyspa na Morzu Irlandzkim (W. Brytania) |
| 10. Opieka, dozór                             | 28. Część meczu tenisowego                  |
| 11. Stolica nowo powstałego państwa w Europie | 30. Odcinek dróg oddechowych                |
| 13. Używka                                    | 31. Symbol pierwiastka chemicznego renu     |
| 15. Aglomeracja                               | 33. Pierwiastek promieniotwórczy            |
| 17. Historyczne miasto w Ukrainie             | 34. Pobiera emeryturę                       |
| 18. Kłoc, belka                               | 35. Palma brazylijska                       |
| 21. Nastęstwo wina                            | 36. Cyrk lodowcowy                          |

## PIONOWO:

- |  |                                     |
|--|-------------------------------------|
| 1. Stan w USA                          | 20. Nóż chirurgiczny                |
| 2. Port w Algierii                     | 21. Ozdoba męskiego stroju          |
| 3. System górski w Ameryce Południowej | 22. Rodzaj pluszu                   |
| 4. Broń sieczna lub ryba               | 23. Pora roku                       |
| 5. Tuz                                 | 24. Pierwiastek chemiczny o l.a. 95 |
| 6. Cienki, mocny sznurek               | 26. Rewolucjonista francuski        |
| 7. Rodzaj osady wioślarskiej           | 27. Rzeka, lewy dopływ Wisły        |
| 8. Szkarłat                            | 29. Pieśń żałobna                   |
| 12. Część osi pióra ptasiego           | 32. Litera alfabetu greckiego       |
| 16. Pozostałość konta w banku          |                                     |
| 18. Rzeka Pad                          |                                     |
| 19. Jednostka powierzchni              |                                     |

Hasło utworzą litery odczytane z pól oznaczonych w prawym dolnym rogu liczbami od 1 do 32.

# Miński rok w MDK

Minął kolejny rok szkolny. Za dwa miesiące zacznie się następny. Nadszedł wreszcie czas na chwilę refleksji. Co osiągnęliśmy przez miniony rok szkolny 1995/96 w Młodzieżowym Domu Kultury? Nasze chwile refleksji są bardzo pozytywne, bo pracowaliśmy wszyscy bardzo ciężko i z

udziałem w Konkursie Wojewódzkim "Święszczykowe wierszyki", gdzie uczestniczka Anna Kowalczyk wywalczyła dla naszego MDK I miejsce.

- Dwie uczestniczki kola recytatorskiego starzego, prowadzonego przez mgr. Krystynę Witkowską - Pietrzak zakwalifikowały się do finału wojewódzkiego konkursu historycznego "Co wiem o swoim mieście i województwie?", pokonując po drodze 35 łódzkich szkół średnich.

- Teatr amatorski prowadzony przez mgr. Krystynę Witkowską - Pietrzak reprezentowały 2 osoby w Wojewódzkim Konkursie "Wiosna '96" - Sylwia Matkowska i Jakub Kotarski.

- Kolo plastyczne prowadzone przez mgr. Ryszarda Popow również sięgnęło w tym roku po wiele nagród i wyróżnień: w Ogólnopolskim Konkursie Twórczości Plastycznej Dzieci i Młodzieży "Zamość '96" nagrodę otrzymał Marcin Kozanecki, a wyróżnienie Marysia Piwońska, na VIII Międzynarodowej Wystawie Prac Dzieci w Santa Fe (Argentyna) nagrodę otrzymał Alan Piwoński, na IX Biennale w Kanagawie (Japonia) nagrodę otrzymał Mateusz Górka, a wyróżnienie Paulina Sikorska.

miejsce w Mistrzostwach Okręgu Łódzkiego Młodziczek w siatkówce.

Wspominając o sukcesach nie można pominąć kół, w których uczą się języków obcych. Już udział w eliminacjach wojewódzkich są dużym osiągnięciem, a co dopiero zajęcie punktowanych miejsc. Na podkreślenie zasługuje udział dzieci z MDK w Wojewódzkiej Olimpiadzie Języka Francuskiego dla Szkół Podstawowych i zajęcie I miejsca przez Marka Kwiatkowskiego oraz IV miejsca przez Adriana Kowalczyka. Do sukcesów tych przyczyniła się mgr. Janina Serdakowska - Słowik. Śmiało możemy nazywać MDK w Aleksandrowie ostatnim bastionem kultury, który nie tylko wypełnia czas wolny zajęciami pozalekcyjnymi młodym obywatelom, kształtuje ich wrażliwość na piękno, dobroć, żywe słowo i muzykę, ale przede wszystkim pomaga rozwinąć różne zainteresowania i pasje. Dzieci i młodzież uczą się tu języków obcych, gry na instrumentach, tańca, śpiewu, recytacji, gry aktorskiej, malarstwa, fotografii, podstaw elektroniki, informatyki oraz wielu innych dziedzin aktywności umysłowej. Każdy może znaleźć tu coś dla siebie.

W czasie, gdy w kraju upadają kolejne ośrodki kultury, aleksandrowski MDK rozwija się odnosząc coraz to większe sukcesy na wszystkich niemalże polach swej działalności. Mimo ograniczeń budżetowych MDK pracuje i zbiera nagrody, pochwały i wyróżnienia. Jest to zasługa zarówno kadry instruktorskiej, jak i dyrektora placówki mgr. Grzegorza Pintery, który w tak trud-



wielką pasją, zarówno kadra instruktorska, jak i uczestnicy. Toteż efekty nie dały na siebie długo czekać. Nagrody i wyróżnienia posypały się jak z rogu obfitości dla różnych kół zainteresowań. I tak:

- Zespół wokalny "Kamerton" prowadzony przez mgr. Bożenę Komorowską zdobył:

I miejsce w Ogólnopolskim Konkursie Piosenki w Siedlcach; I miejsce w Wojewódzkim Konkursie "Wiosna '96"; I miejsce w Konkursie Muzycznym "Piosenka o Aleksandrowie"; II miejsce w Ogólnopolskim Konkursie "Nowa piosenka w starym Krakowie"; wyróżnienie w Konkursie Wojewódzkim "Piosenka o Łodzi"; nominację do festiwalu w Koninie na Ogólnopolskim Konkursie Dzieci Śpiewających Włocławek - Konin '96; udział w Ogólnopolskim Festiwalu Piosenki i Tańca "Konin '96".

- Zespół wokalny "Bąble" prowadzony przez mgr. Bożenę Komorowską i mgr. Grzegorza Pintere, składający się z najmłodszych uczestników zdobył:

I miejsce w Konkursie Muzycznym "Piosenka o Aleksandrowie" (ex aequo z "Kamertonem"); wyróżnienie w Wojewódzkim Konkursie "Wiosna '96" oraz brał również udział w Międzynarodowym festiwalu muzycznym "Zofiówka '96", w Konkursie Wojewódzkim "Piosenka o Łodzi", a także zakwalifikował się do ogólnopolskich eliminacji Konkursu Dzieci Śpiewających Włocławek - Konin '96 i Ogólnopolskiego Konkursu "Nowa piosenka w starym Krakowie".

- Kolo recytatorskie młodsze "Żywe słowo" pod pedagogicznym okiem Anny Wrzesińskiej brało



- Kola sportowe działające w MDK również mogą się poszczycić sporą ilością sukcesów odniesionych w mijającym roku: I miejsce i Puchar Prezydenta Łomży w VII Ogólnopolskim Turnieju Piłki Siatkowej Młodziczek; II miejsce w Turnieju Młodziczek w Siatkówce z okazji Dni Aleksandrowa; IV miejsce w Turnieju Siatkówki Dziewcząt "Zima '96" i IV

nych czasach stworzył na terenie swojego ośrodka znakomite warunki dla młodzieży. Panuje tu atmosfera życzliwości i koleżeństwa sprzyjająca odnoszeniu sukcesów. Aleksandrowski MDK jest placówką, która "liczy się" i jest ceniona za pracę i inicjatywę w całym województwie łódzkim.

red.

## SPORT \* SPORT \* SPORT

## Mistrzostwa Polski Juniorów

Mamy za sobą eliminacyjne starty do Mistrzostw Polski Juniorów i Juniorów Młodszych. Najlepszymi wynikami oraz uzyskaniem minimum kwalifikacyjnego mogą poszczycić się:

Justyna Lemiesz bieg na 100 m - 12,66 sek., skok w dal - 5,59 m; Aleksandra Pieniążek bieg na 100 m - 12,84 sek. oraz skok w dal 5,58 m; Izabela Ciechelska - kula 10,01 m - rzut dyskiem 33,56 m.

W biegu sztafetowym 4 x 100 m dziewczęta zakwalifikowały się do startu w Mistrzostwach Polski w składzie: Justyna Lemiesz, Aneta Lemiesz, Aleksandra Pieniążek oraz Sylwia Stefaniak. Aneta Lemiesz w biegu na 400 m wynikiem 56,32 sek. zakwalifikowała się na Mistrzostwa Polski, lecz jako młodziczka nie może startować w Mistrzostwach Polski Juniorów. W skoku wzwyż wynikiem 198 cm

i w trójskoku wynikiem 13,59 m minimum na Mistrzostwa Polski Juniorów Młodszych otrzymał Paweł Mankiewicz. W trójskoku Piotr Kaczmarek wynikiem 14,97 m oraz w skoku w dal wynikiem 6,69 uzyskał minimum kwalifikacyjne na Mistrzostwa. W rzucie oszczepem reprezentował nas będzie Grzegorz Bieniek uzyskując wynik 47,76m. Mariusz Kawka w biegu na 200 m uzyskał minimum - 22,70 sek.

Podczas indywidualnych Mistrzostw Okręgu Młodzików zawodnicy MKS - Aleksandrów - uczniowie SP-3 i SP-1 zdobyli bardzo dobre lokaty: Edyta Lefik bieg na 300 m II miejsce, Joanna Żmuda bieg na 600 m II miejsce, Katarzyna Miniak skok w dal III miejsce, Magdalena Raczynska pchnięcie kulą I miejsce, Aleksandra

Arkusz pchnięcie kulą II miejsce i Magdalena Więckowska również pchnięcie kulą III miejsce. W rzucie oszczepem Kamila Kurek zajęła II miejsce, a Aneta Jeske III miejsce, Piotr Pawłowski w biegu na 300 m zajął III miejsce. Wszyscy wymienieni reprezentowali Szkołę Podstawową Nr 3.

Reprezentanci Szkoły Podstawowej Nr 1 również uplasowali się na bardzo

dobrych miejscach: Marcin Wymysłowski III w biegu na 100 m, Grzegorz Olszewski I miejsce w rzucie dyskiem, Jarosław Kaczmarek I miejsce w pchnięciu kulą, w tej samej dyscyplinie Piotr Marcinkowski zajął IV miejsce, a Krzysztof Myśliwiec w skoku wzwyż zajął II miejsce. W rzucie oszczepem I miejsce zajął Łukasz Abramuk, a II Krzysztof Pietrzak. W rzucie dyskiem II miejsce zajął Michał Krawczyk, a III Łukasz Kałużny.

W biegach przełajowych z okazji Dni Aleksandrowa zorganizowanych przez MOSiR, SP 3 i Zespół Szkół Zawodowych, w kategorii szkół podstawowych I miejsce z dziewcząt zajęła Joanna Żmuda, a z chłopców Krzysztof Myśliwiec.

W kategorii szkół średnich z dziewcząt I miejsce zajęła Aneta Lemiesz, a II Justyna Lemiesz, z chłopców I miejsce zajął Jan Wróblewski, II natomiast Jacek Nowak.

Zarząd MKS Aleksandrów składa gratulacje zawodnikom za bardzo dobre wyniki i godne reprezentowanie Klubu i Miasta na terenie naszego kraju i poza jego granicami. Serdeczne podziękowanie Zarząd składa panu Leszkowi Lipińskiemu za wspaniałą pracę trenerską, bez której wyniki na europejskim poziomie (Tomasz Ścigaczewski, Paweł Zdrąjkowski) byłyby niemożliwe. Do podziękowań dołączamy się i my, życząc zawodnikom jak najlepszych wyników na arenie międzynarodowej, a trenerowi Leszkowi Lipińskiemu życzymy, aby dalej konsekwentnie przedzierał się ze swoimi zawodnikami na arenę olimpijską, a to już niedaleko panie Leszku.

*Ze sportowym pozdrowieniem  
Zbigniew Walczyk*



## Siatkówka w MDK

W Łomży odbył się VII Międzynarodowy Turniej Piłki Siatkowej Młodziczek. Bardzo miłą niespodziankę sprawiły siatkarki MDK-u. W silnej obsadzie, 12 zespołów zajęły I miejsce, zdobywając Puchar Prezydenta Łomży i nagrodę Radia Białystok. Młode siatkarki przegrały tylko jeden mecz w całym turnieju. Podajemy końcową tabelę wyników: I miejsce MDK - Aleksandrów Łódzki, II miejsce zdobyły zawodniczki Wejherowa, III miejsce wywalczyły zawodniczki Łomży, a IV miejsce zajęła Szkoła Sportowa Grodno - Białoruś.

W Szkole Podstawowej Nr 56 w Łodzi odbył się finał Wojewódzkich Igrzysk Młodzieży Szkolnej w minisiatkówce dwójek rocznik 1984. Złoty medal zdobyły dziewczęta ze Szkoły Podstawowej Nr 1 w Aleksandrowie Łódzkim, srebrny zdobyła SP Nr 183 Łódź, a brązowy medal wywalczyły dziewczęta SP Nr 114 Łódź. Dziewczęta, które zdobyły złoty medal wystąpiły w składzie: Kamila Ochocka, Aleksandra Kaszuba,

Katarzyna Brzezińska, Violetta Kowalska, Joanna Sobolewska oraz Małgorzata Rosiak.

Podobny turniej odbył się w Szkole Podstawowej Nr 2 w Ozorkowie, gdzie I miejsce i złoty medal również zdobyły siatkarki ze Szkoły Podstawowej Nr 1 w Aleksandrowie Łódzkim. W turnieju startowały dziewczęta z rocznika 1983, w składzie: Emila Zimoląg, Iza Kasprzyk, Dorota Paczesna, Monika Oleksiak, Anna Łuczak, Manuela Kowalewicz.

10. raz z kolei odbył się Turniej Piłki Siatkowej dziewcząt rocznik 1983 z okazji Dni Aleksandrowa.

Otwarcia Turnieju dokonał v-ce prezes Towarzystwa Przyjaciół Aleksandrowa Jan Wrzeziński. Cały dzień trwały zmagania dziewcząt różnych klubów, a przybyły na turniej: Augustynki z Kalisza, Start Łódź, YMCA-Łódź, WKS - Wieluń (dwa zespoły).

Wszystkie drużyny grały systemem każdy z każdym. W finale spotkały się dwa najsilniejsze

zespoły - Augustynki Kalisz oraz MDK Aleksandrów Łódzki. Spotkanie to przyniosło bardzo dużo emocji, a mecz stał na bardzo wysokim poziomie. Spotkanie to 2 : 0 w setach 16 : 14 i 15 : 12 wygrały dziewczęta z Kalisza. Drużyna MDK, która oparta była na zawodniczkach Szkoły Podstawowej Nr 1 wystąpiła w składzie: Emila Zimoląg, Iza Kasprzyk, Dorota Paczesna, Monika Oleksiak, Anna Łuczak, Aleksandra Kaszuba oraz Manuela Kowalewicz. Zwycięskie drużyny oprócz pucharów otrzymały nagrody, które ufundował MDK. Nagrody wręczył Sekretarz Łódzkiego Okręgowego Związku Piłki Siatkowej Jerzy Nowak oraz v-ce prezes Towarzystwa Przyjaciół Aleksandrowa Jan Wrzeziński.

Za dostarczenie wspaniałych przeżyć i za wspaniałą pracę trenerską dla p. Mariana Buchalego składamy serdeczne podziękowania.

*Ze sportowym pozdrowieniem  
Zbigniew Walczyk*



# Ochrona zakładów pracy i innych obiektów przed działaniem środków rażenia

## PROMIENIOWANIE PRZENIKLIWE

Eksplozji broni jądrowej towarzyszą nadmierne zwiększenia natężenia prądu (tzw. przetężenia), co grozi przegrzaniem (a w dalszej konsekwencji nadtopieniem części niepalnych i zapaleniem się części palnych np. izolacji) zarówno elementów przewodzących prąd jak i elementów sąsiadujących. Linie wysokiego napięcia i ich urządzenia są zwykle przystosowane do przesyłania energii elektrycznej o napięciu rzędu kilkudziesięciu lub kilkuset kilowoltów (kV). Dlatego też są one bardziej lub całkowicie odporne na działanie impulsu elektromagnetycznego w porównaniu z liniami i urządzeniami telekomunikacyjnymi. Również narażone na oddziaływanie impulsu elektromagnetycznego (IEM) są systemy sygnalizacji i sterowania oraz nowoczesne urządzenia elektroniczne wykonane na bazie półprzewodników i układów scalonych, zasilane niskimi napięciami. IEM przebija ich izolację, niszczy elementy elektroniczne, powoduje zwarcia, jonizuje dielektryki, zniekształca lub kasuje nagrania magnetyczne oraz pamięci komputerów. Najbardziej podatne na uszkodzenia są obwody wejściowe urządzeń. Nagłe skoki napięcia mogą powodować również porażenie ludzi obsługujących te urządzenia. Stopień porażenia człowieka zależy od wielkości napięcia, czasu trwania przepływu prądu, wilgotności naskórka oraz stanu fizycznego i psychicznego osoby.

W zależności od mocy i wysokości wybuchu jądrowego zmienia się stopień jonizacji atmosfery. Podczas wybuchu jądrowego na dużej wysokości powstają trzy strefy jonizacji:

1. Strefa krótkotrwałej jonizacji w rejonie wybuchu;
2. Obłok promieniotwórczy unoszący się nad punktem wybuchu, składający się ze zjonizowanych lotnych produktów wybuchu i utrzymujący się kilka godzin a nawet kilka dni;
3. Rozległa strefa podwyższonej jonizacji powstająca na wysokości 40 - 70 km pod wpływem działania promieniowania gamma, promieniowania rentgenowskiego oraz neutronów. Utrzymuje się ona przez kilka dni.

Strefa podwyższonej jonizacji wpływa na rozchodzenie się fal radiowych, przez co zakłóca łączność radiową. Promieniowanie emitowane z tej strefy może wpływać na zmianę parametrów elementów aparatury radioelektronicznej, zwłaszcza półprzewodników, co z kolei może zakłócać pracę radiostacji, urządzeń radiolokacyjnych i telewizyjnych, maszyn cyfrowych itp.

Skutki działania promieniowania przenikliwe-

go na człowieka, a więc skutki biologiczne są różne w zależności od rodzaju i energii promieniowania. Zależą nie tylko od wielkości dawki, ale także czasu oddziaływania oraz wielkości powierzchni ciała, jaka została napromieniowana. Dawkę promieniowania mierzymy w siwertach (Sv), a częściej w milisiwertach (mSv). Bardzo duża dawka otrzymana na całe ciało w ciągu krótkiego czasu powoduje śmierć napromieniowanej osoby w czasie kilku dni. Jeśli jednak otrzymamy niewielką dawkę promieniowania rzędu kilkunastu mSv - to trudno określić skutek takiego napromieniowania. Przypuszcza się, że organizm może tolerować niskie dawki promieniowania i wynikające z tego uszkodzenia niewielkiej liczby komórek.

Zastosowanie osłon z różnych materiałów powoduje osłabienie promieniowania w zależności od właściwości materiału i grubości jego warstwy. I tak skuteczną już osłoną przed działaniem promieniowania alfa jest kartka papieru, promieniowania beta jest blacha aluminiowa, promieniowania gamma jest odpowiednio gruba osłona z ołowiu, betonu lub wody, natomiast w przypadku neutronów skuteczna jest odpowiednio gruba osłona z wody, parafiny, ołowiu lub ciężkiego betonu. Osłabienie intensywności promieniowania zależy od gęstości materiału, z którego zrobiona jest osłona. Warstwą połowicznego osłabienia jest warstwa materiału o określonej grubości zapewniającej zmniejszenie intensywności promieniowania gamma lub neutronów dwukrotnie. Aby osłabić wartość promieniowania gamma dwukrotnie, wystarczy osłona z dwóch centymetrów ołowiu lub 10 cm betonu, lub 30 cm drewna, a przy promieniowaniu neutronowym odpowiednio: 9 cm, 12 cm i 10 cm.

*Poniższa tabelka pokazuje, ile razy poszczególne budowle osłabiają promieniowanie.*

Za kryterium odporności zakładu pracy czy budowli na działanie promieniowania przenikli-

wystąpienia promieniowania uwzględniając stopień osłabienia go przez budynek. Dopuszczalna dawka promieniowania jest to taka dawka, która nie wywołuje w organizmie dostrzegalnych zmian patologicznych. Wynosi ona:

- jednorazowa w ciągu 4 dni - 50 R; 500 mSv
- wielokrotna w ciągu 10 dni - 100 R; 1000 mSv
- wielokrotna w ciągu trzech miesięcy - 200 R; 2000 mSv
- wielokrotna w ciągu jednego roku - 300 R; 3000 mSv.

Jeżeli żywy organizm otrzyma dawki wyższe od wymienionych następują w nim zmiany patologiczne, określane mianem choroby promiennej. Choroba ta rozwija się stopniowo, a jej przebieg zależy od indywidualnych właściwości organizmu.

Promieniowanie przenikliwe nie ma istotnego wpływu na jakość produktów żywnościowych, gdyż intensywność promieniowania w miarę wzrastania odległości bardzo szybko maleje, a poza tym dla wywołania istotnych zmian w jakości produktów spożywczych potrzeba ogromnych dawek promieniowania rzędu kilkudziesięciu milionów mSv. Jest to możliwe blisko centrum wybuchu, lecz wtedy działanie promieniowania przenikliwego pokrywa się z niszczącym działaniem fali uderzeniowej i promieniowania ciepłego.

Ochronę ludności przed promieniowaniem przenikliwym stosuje się poprzez wznoszenie budowli w takim zakresie, aby całkowicie bądź w znacznym stopniu chroniły ukrywających się tam ludzi. O tym jednak w następnym numerze gazety.

*Witold Stobiecki*

Rodzaj budynku (ukrycia)	Współczynnik osłabienia
Domy drewniane	9
Jednokondygnacyjne budynki hal produkcyjnych	7
Parterowe budynki murowane	10
Dwupiętrowe budynki murowane	20
Czteropiętrowe budynki murowane	27
Piwnice budynków parterowych	40
Piwnice budynków piętrowych	100
Piwnice budynków wielopiętrowych	400
Szczeliny przeciwlotnicze	40
Ukrycia przystosowane	500
Schrony	1000

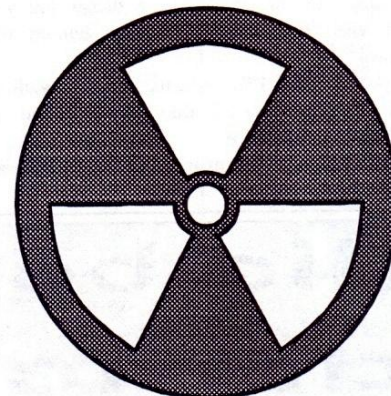

wego przyjmuje się dawkę promieniowania, jaką mogą wchłonąć pracownicy w przypadku

# ABC gospodarki i finansów gminy

## Popłynięcie woda na wieś

W roku bieżącym Rada Miejska postanowiła przeznaczyć w budżecie gminy ponad 1.700 tys. zł (to jest 27% wszystkich środków inwestycyjnych) na budowę wodociągów wiejskich. Wodę otrzymają sołectwa położone w północnej i północno - zachodniej części naszej gminy, z uwagi na jej brak w tym rejonie w lokalnych studniach spowodowany niskim poziomem wód gruntowych. Również jakość wody pitnej w tych okolicach jest nie najlepsza.

Budowa wodociągów wiejskich została ujęta w czteroletnim planie pracy Rady i została rozłożona na lata 94 - 98. W tym roku planuje się wybudować ponad 10 km sieci, nie licząc długości przyłączy.

Aby przyspieszyć proces wodociągowania, mieszkańcy wsi postanowili powołać społeczne komitety budowy wodociągów i czynnie włączyć się w cykl inwestycyjny, gromadząc własne środki. Aby budowa sieci wodociągowej została rozpoczęta przez gminę, mieszkańcy muszą zgromadzić 30% kosztów inwestycji. Pozostałe środki pochodzą z budżetu gminy. Praktycznie udział gminy jest większy niż 70%, ponieważ wszystkie sieci magistralne budowane są wyłącznie ze środków gminy.

Do wsi Łobódź, Adamów Stary, Adamów Nowy, Ruda Bugaj, Bruźca Wielka, Bruźczka Mała, Jastrzębie Górne, Jastrzębie Dolne i Księżstwo popłynię woda z ujęcia wodociągowego na "Lotnisku", w związku z czym konieczne będzie wybudowanie następujących odcinków magistrali wodociągowych:

- $\phi$  300 o długości 850 m b. od ul. Poniatowskiego do ul. Daszyńskiego (droga do cegielni)
- $\phi$  225 o długości 2250 m b. od ul. Daszyńskiego, wzdłuż drogi do cegielni, do skrzyżowania dróg Nakielnica - Księżstwo z przejściem przez rzekę Bzurę, do połączenia z wodociągiem w Księżstwie
- $\phi$  160 o długości 1100 m b. od końca ul. Daszyńskiego do skrzyżowania z drogą lokalną przez wieś Ruda Bugaj z przedłużeniem ul. Ludowej
- $\phi$  160 o długości 1250 m b. ul. Bruźca, wzdłuż drogi do Grotnik, aż do wsi Księżstwo z przejściem przez Bzurę
- $\phi$  100 o długości 320 m b. od końca ul. Wierzbńskiej do wsi Łobódź

Wyżej wymienione magistrale zostaną wybudowane ze środków budżetu gminy.

Wspólna inwestycja gminy i mieszkańców to sieć wodociągowa o roboczej nazwie wodociąg "Adamów" obejmujący wsie: Adamów Stary, Adamów Nowy, Łobódź, Rudę Bugaj oraz działki rekreacyjne znajdujące się w tym rejonie. Powyższe zadanie inwestycyjne obejmuje następujące linie wodociągowe:

- $\phi$  110 o długości 1100 m b. od drogi Aleksandrów - Poddebice (nr 709) przez wieś Łobódź
- $\phi$  110 o długości 1850 m b. od drogi 709 do wsi Adamów Stary I aż do wsi Adamów Stary II
- $\phi$  110 o długości 1100 m b. od drogi 709 przez wieś Adamów Nowy
- $\phi$  160 o długości 5250 m b. od wsi Ruda Bugaj I, drogą do oczyszczalni ścieków dalej przez Rudę Bugaj III, Adamów Stary
- $\phi$  110 o długości 1300 m b. od przedłużenia ul. Daszyńskiego do wsi Ruda Bugaj III.

Kolejne wspólne zadanie inwestycyjne to wodociąg "Krasnodęby", który będzie zasilal w wodę gospodarstwa we wsiach Krasnodęby Stare i Krasnodęby Nowe. Wodociąg ten będzie

zasilany z ujęcia wody w Chrośnie. Sieć wodociągowa składać się będzie z linii wodociągowej  $\phi$  160 o długości 360 m b. i  $\phi$  110 o długości 3820 m b.

Rozpoczęta też będzie budowa wodociągu od Księżstwa w kierunku Jastrzębia Górnego. Wielkość i zakres prac na tym odcinku uzależniony będzie od ilości środków finansowych zebranych przez mieszkańców i działkowców. Na wszystkie wyżej wymienione wodociągi zostały już wykonane dokumentacje techniczne i ogłoszono przetargi w biuletynie zamówień publicznych. Natomiast w fazie projektowej znajduje się stacja wodociągowa "Beldów", mająca zasilić w wodę następujące wsie: Beldów, Beldów - Krzywa Wies, Beldów - Kowalówkę i Ciężków.

Zakres wykonanych prac przypadających na rok bieżący zależeć będzie w głównej mierze od kondycji naszego budżetu oraz od otrzymanych dotacji.

Opracował:  
Piotr Zentera

### MAPA SIECI WODOCIĄGOWYCH DO WYBUDOWANIA

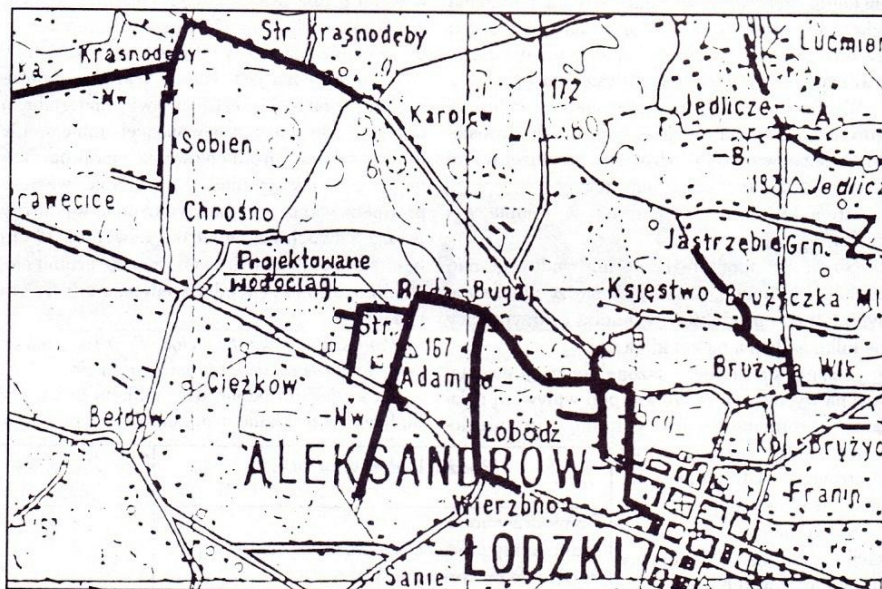

## Nie będzie wylączeń ciepłej wody

remontowe zostaną przeprowadzone bez wylączenia źródła ciepła. Wiadomość ta ucieszy mieszkańców osiedli: Sikorskiego, Wojska Polskiego, Bratoszewskiego i Słonecznego, gdyż będą mogli korzystać z ciepłej wody przez całe lato.

Z informacji, jaką otrzymaliśmy od dyrekcji Przedsiębiorstwa Gospodarki Komunalnej i Mieszkaniowej w Aleksandrowie wynika, że w okresie wakacyjnym w roku bieżącym nie planuje się przerwy eksploatacyjnej w Ciepłowni Miejskiej. Konieczne prace

red.

# RACHUNEK ZYSKÓW I STRAT

## Banku Spółdzielczego w Aleksandrowie Łódzkim

sporządzony na dzień 31.12.1995 r.

Nr poz.	Wyszczególnienie pozycji rachunku	Stan na koniec roku 1995
<b>I</b>	<b>Przychody z tytułu odsetek</b>	<b>1.625.347,34</b>
	1. Od instytucji finansowych	778.382,54
	2. Od klientów i sektora budżetowego	606.116,69
	3. Papierów wartościowych	240.848,11
	a) o stałej kwocie dochodu	-
	b) o zmiennej kwocie dochodu	240.848,11
	4. Pozostałe	-
<b>II</b>	<b>Koszty odsetek</b>	<b>867.001,10</b>
	1. Od instytucji finansowych	15.265,97
	2. Od klientów i sektora budżetowego	851.735,13
	3. Pozostałe	-
<b>III</b>	<b>Wyniki z tytułu odsetek</b>	<b>758.346,24</b>
<b>IV</b>	<b>Przychody z tytułu prowizji</b>	<b>193.494,68</b>
<b>V</b>	<b>Koszty z tytułu prowizji</b>	<b>104.922,92</b>
<b>VI</b>	<b>Wynik z tytułu prowizji</b>	<b>88.571,76</b>
<b>VII</b>	<b>Przychody z akcji, udziałów i innych papierów wartościowych</b>	<b>5.940,52</b>
	1. Od jednostek zależnych	-
	2. Od jednostek stowarzyszonych	5.940,52
	3. Od innych jednostek	-
<b>VIII</b>	<b>Wynik na operacjach finansowych</b>	<b>-</b>
	1. Papierami wartościowymi	-
	2. Pozostałych	-
<b>IX</b>	<b>Wynik z pozycji wymiany</b>	<b>-</b>
<b>X</b>	<b>Wynik na działalności bankowej</b>	<b>852.858,52</b>
<b>XI</b>	<b>Pozostałe przychody operacyjne</b>	<b>1.123,69</b>
<b>XII</b>	<b>Pozostałe koszty operacyjne</b>	<b>-</b>
<b>XIII</b>	<b>Koszty działania banku</b>	<b>535.904,89</b>
	1. Wynagrodzenia	242.879,65
	2. Narzuty na wynagrodzenia	103.535,31
	3. Pozostałe	189.489,93
<b>XIV</b>	<b>Amortyzacja środków trwałych oraz wartości niematerialnych i prawnych</b>	<b>24.830,87</b>
<b>XV</b>	<b>Odpisy na rezerwy i aktualizacja wartości</b>	<b>205.339,82</b>
	1. Odpisy na rezerwy na należności, zobowiązania warunkowe i inne oraz ogólny fundusz ryzyka	205.339,82
	2. Aktualizacja wartości majątku finansowego	-
<b>XVI</b>	<b>Rozwiązanie rezerw i zmniejszenia dotyczące aktualizacji</b>	<b>4.926,94</b>
	1. Należności zobowiązań warunkowych i innych	4.926,94
	2. Wartości majątku finansowego	-
<b>XVII</b>	<b>Różnica wartości rezerw i aktualizacji</b>	<b>200.412,88</b>
<b>XVIII</b>	<b>Wynik z działalności operacyjnej</b>	<b>92.833,57</b>
<b>XIX</b>	<b>Wynik na operacjach nadzwyczajnych</b>	<b>-</b>
	1. Zyski nadzwyczajne	-
	2. Straty nadzwyczajne	-
<b>XX</b>	<b>Wynik finansowy brutto</b>	<b>92.833,57</b>
	1. Zysk brutto	92.833,57
	2. Strata brutto	-
<b>XXI</b>	<b>Obowiązkowe obciążenie wyniku finansowego</b>	<b>66.445,00</b>
	1. Podatek dochodowy	66.445,00
	2. Pozostałe obowiązkowe obciążenie	-
<b>XXII</b>	<b>Wynik finansowy netto</b>	<b>26.388,57</b>
	1. Zysk netto	26.388,57
	2. Strata netto	-

Zapewne nasi Czytelnicy zauważyli, że w poprzednim numerze "40 i cztery" zamieściliśmy trzy ogromne tabele obrazujące wyniki finansowe naszego Banku Spółdzielczego w ubiegłym roku. Nie jesteśmy co prawda hobbistami księgowości, a nawet mamy w tej materii blade pojęcie, co udowodniliśmy myląc w jednej z tabel zysk ze stratą. Przez naszą

niewagą Bank Spółdzielczy został pozbawiony wypracowanego w pocie czoła zysku w wysokości, bagatela, 26.388 i pół nowego złotego. Było nam z tego powodu i jest zresztą do tej pory niezwykle przykro. Mamy nadzieję, że klienci BS nie popadli w panikę i nie wycofali swoich oszczędności. Cóż, errare humanum est, jak to mawiali starożytni Rzymianie.

Przepraszamy gorąco wszystkich zainteresowanych i spełniamy swą powinność jeszcze raz drukując poprawną wersję rachunku zysków i strat. Jak zapewniła nas dyrektor Banku Spółdzielczego Barbara Nowak, kondycja finansowa jej firmy jest o wiele lepsza, niż wynikało to z naszej błędnej tabeli umieszczonej w ostatnim numerze. To chyba najważniejsze. **red.**

# **PRZYJME NA NAUKĘ ZAWODU**

**ucznia  
po szkole podstawowej**

**w zawodzie elektromechanika**

**Aleksandrów Łódzki  
ul. Ogrodowa 18  
tel. 12 12 00**

**KUPIĘ  
MIESZKANIE  
W BLOKU**

**DO 50 m kw.**

**tel. 12 23 35**

**po godz.**

**20.00**

**ZŁOM  
WYWOŻĘ**

**tel.**

**16 67 79**